



Ministério da Integração e do Desenvolvimento Regional
Companhia de Desenvolvimento dos Vales do São Francisco e do Parnaíba
5ª Superintendência Regional

Escopo de Fornecimento, Quantidades e Preços Máximos 2023						
SRP CAMINHÕES 5ª/SR			COTAS	QUANTIDADES	MÉDIA	VALOR TOTAL
ITEM	CATMAT	OBJETO				
1	478165	Caminhão Equipado com Caçamba Basculante para 6m ³	AC	18	R\$ 566.785,46	R\$ 10.202.138,28
2	478165	Caminhão Equipado com Caçamba Basculante para 6m ³	EPP/ME	2		R\$ 1.133.570,92
3	455707	Caminhão Equipado com Caçamba Basculante para 10m ³	AC	25	R\$ 630.311,13	R\$ 15.757.778,25
4	455707	Caminhão Equipado com Caçamba Basculante para 10m ³	EPP/ME	5		R\$ 3.151.555,65
5	BR609989	Caminhão Equipado com Bâscula Dupla e Braço de Escavação para Valetamento	AC	8	R\$ 1.063.000,00	R\$ 8.504.000,00
6	BR609989	Caminhão Equipado com Bâscula Dupla e Braço de Escavação para Valetamento	EPP/ME	2		R\$ 2.126.000,00
7	BR604153	Caminhão Equipado com Varredeira de 6m ³ para Limpeza Urbana	AC	4	R\$ 1.840.000,00	R\$ 7.360.000,00
8	BR604153	Caminhão Equipado com Varredeira de 6m ³ para Limpeza Urbana	EPP/ME	1		R\$ 1.840.000,00
					TOTAL	R\$ 50.075.043,10

ANEXO I

Área: 5ª GRR

Ano: 2023

Objetivo: Estipular as especificações técnicas mínimas em referência aos bens que serão adquiridos por meio de Certame Licitatório, na modalidade Pregão Eletrônico – Sistema de Registro de Preços, para eventual fornecimento, carga, transporte e descarga de 20 (vinte) caminhões equipados com caçamba basculante para 6 (seis) m³ de matéria granulada, com porta de acionamento automático por basculação e manual do tipo porteira, 30 (trinta) caminhões equipados com caçamba basculante para 10 (dez) m³ de matéria granulada, com porta de acionamento automático por basculação e manual do tipo porteira, 10 (dez) caminhões equipados com báscula lateral dupla e braço de escavação traseiro para valetas e 5 (cinco) caminhões equipados com máquina varredeira, para futura doação a prefeituras municipais de Alagoas, bem como outras instituições públicas capazes de auxiliar no desenvolvimento de territórios por meio da construção de infraestrutura, na área de atuação da 5ª Superintendência Regional da Codevasf.

Itens 01 e 02 (Cota reservada às ME e EPP e SC – ART. 8º e §2º do Decreto nº 8.538/15): Caminhão Equipado com Caçamba Basculante para 6m³;

Caminhão toco basculante com caçamba metálica, equipado com motor diesel com potência bruta (nominal) de no mínimo 185 cv ou unidade equivalente, declarado pelo fabricante, novo, ano de fabricação corrente, cor branca, sistema de injeção eletrônica, direção hidráulica, transmissão manual ou automática, ar condicionado de fábrica, PBT MÍNIMO LEGAL de 14.000 kg, carga útil mínima de 8.500 kg, caçamba de capacidade volumétrica mínima de 6,0 m³, tampa traseira basculante padrão com fechamento automático, pinos de cordas nas laterais frente e traseira, ângulo de basculamento mínimo de 45º, cilindro hidráulico central com no mínimo uma unidade, escada lateral e suporte para pá. Acompanha o veículo: macaco, chave de rodas, triângulo de sinalização, pneu estepe, manuais de bordo, faixas refletivas, chave geral para baterias, caixa/dispositivo protetor de baterias e demais equipamentos de segurança exigidos pelo CONTRAN. Garantia mínima de 12 meses com todos os equipamentos e acessórios exigidos pelo Código Brasileiro de Trânsito. A marca ofertada deverá possuir Assistência Técnica Autorizada no estado de entrega do caminhão. O 1º emplacamento deverá ser em nome da Codevasf regional

do estado de entrega do bem, na categoria particular, com taxas e impostos quitados, incluindo emplacamento, licenciamento e IPVA. Logomarca da Codevasf silkada em local visível, abastecido com o tanque de combustível cheio. Deverá ser realizada entrega técnica.

CATMAT: 478165

Itens 03 e 04 (Cota reservada às ME e EPP e SC – ART. 8º e §2º do Decreto nº 8.538/15): Caminhão Equipado com Caçamba Basculante para 10m³;

Caminhão trucado basculante com caçamba metálica, equipado com motor diesel com potência bruta (nominal) de no mínimo 207 cv ou unidade equivalente, declarado pelo fabricante, novo, ano de fabricação corrente, cor branca, tração 6x2, sistema de injeção eletrônica, direção hidráulica, transmissão manual ou automática, ar condicionado de fábrica, PBT MÍNIMO LEGAL de 22.000 kg, carga útil mínima de 15.000 kg, caçamba de capacidade volumétrica mínima de 10,0 m³, tampa traseira basculante padrão com fechamento automático, pinos de cordas nas laterais frente e traseira, ângulo de basculamento mínimo de 45º, cilindro hidráulico central com no mínimo uma unidade, escada lateral, suporte para pá. Acompanha o veículo: macaco, chave de rodas, triângulo de sinalização, pneu estepe, manuais de bordo, faixas refletivas, chave geral para baterias, caixa/dispositivo protetor de baterias e demais equipamentos de segurança exigidos pelo CONTRAN. Garantia mínima de 12 meses com todos os equipamentos e acessórios exigidos pelo Código Brasileiro de Trânsito. A marca ofertada deverá possuir Assistência Técnica Autorizada no estado de entrega do caminhão. O 1º emplacamento deverá ser em nome da Codevasf regional do estado de entrega do bem, na categoria particular, com taxas e impostos quitados, incluindo emplacamento, licenciamento e IPVA. Logomarca da Codevasf silkada em local visível, abastecido com tanque de combustível cheio. Deverá ser realizada entrega técnica.

CATMAT: 455707

Itens 05 e 06 (Cota reservada às ME e EPP e SC – ART. 8º e §2º do Decreto nº 8.538/15): Caminhão Equipado com Bâscula Dupla e Braço de Escavação para Valetamento;

CAMINHÃO EQUIPADO COM DUAS CAÇAMBAS BASCULANTES E BRAÇO COM CONCHA PARA ESCAVAÇÃO - Caminhão 4x2, novo zero km, ano/modelo mínimo 2022/2023, cabine em aço, diesel, motor 4 cilindros, 5marchas à frente e 1 a ré, potência mínima de 160cv, torque mínimo de 590 Nm, tanque de combustível mínimo de 150L, suspensão dianteira e traseira conforme linha de produção do fabricante, PBT homologado de 10.500kg, com MP3 player, com entrada USB e

compatível com tecnologia Bluetooth, rádio com alto-falantes, tweeters e antena; ar condicionado, vidros elétricos; cabine com isolamento termo acústico; tacógrafo; com todos os equipamentos e acessórios exigidos pelo Código Brasileiro de Trânsito (cintos de segurança e outros). Implementado com caçambas basculantes bilateralmente e braço escavadeira para abertura de valetas, com as seguintes especificações: equipado com 2 (DUAS) caçambas basculantes de aço de alta resistência entre a cabine e o equipamento de braço hidráulico valetadeira devem obedecer as dimensões recomendadas pelas normas de trânsito, as tampas laterais com aberturas removíveis, parte traseira com tampa fixa; dimensões unitárias para cada caçamba basculante 1700 x 2200 x 450 (CxLxA) mm, devem ser conferidas e ajustadas para a instalação das caçambas serem compatíveis com a valetadeira e sua dimensão; na caçamba atrás da cabine deverá ser instalado malha reforçada para transportes de tubos; caixa metálica para ferramentas, com dimensões aproximadas da caçamba, instalada em estrutura que proporcione resistência mecânica e elevada segurança operacional entre a cabine e a primeira caçamba, sendo sua solda de bom aspecto e sem a presença de porosidade; Ângulo Mínimo Basculante 60°, caçambas construídas em chapas de aço com as seguintes espessuras: assoalho espessura de 3/16" lisa, tampas laterais e painel frontal e traseiro com espessura de 3,0 mm lisa, proporcionando resistência mecânica e elevada segurança operacional, os cordões de solda devem apresentar um aspecto bom, sem presença de porosidade ou diminuição de secção; sistema hidráulico das caçambas basculante deve ser por meio de cilindro central telescópico de dois estágios e duplo efeito, quando de sua instalação os comandos do braço valetador deverão receber mais um corpo responsável pelo acionamento do cilindro de basculamento; as caçambas devem permitir o basculamento lateral para ambos os lados combinando o bloqueio dos pinos de uma lateral com a liberação dos pinos do lado oposto, sendo que a construção deve ser tal que, durante o transporte os dois lados estejam bloqueados, evitando com isso o movimento das caçambas durante trajeto; durante o basculamento os pinos de uma lateral devem estar livres e da oposta bloqueadas, e a alavanca do cilindro de basculamento deve ser diferenciada das demais para evitar a utilização involuntária durante operação da retroescavadeira; sistema de controle para que em caso de falha do sistema hidráulico não ocorra uma queda brusca durante a operação (a operação das caçambas basculante devem ser simples, mas que exija cuidados para evitar acidentes); entre a caçamba e a cabine deverá ser instalada uma caixa de ferramenta, dividida em 6 compartimentos conforme descrição a seguir e desenho: Parte 1 tamanho 0,35m x 0,50m x 0,50m para

guarda de hidrômetros, conexões e ferramentas pequenas; Parte 2 tamanho 0,35m x 0,50m x 0,50m para guarda de hidrômetros, conexões e ferramentas pequenas; Parte 3 tamanho 0,70m x 0,50m x 1,20m para guarda de rolos de mangueiras, com tampa superior e gancho para cadeado na tampa; Parte 4 tamanho 0,35m x 0,50m x 0,50m para guarda de hidrômetros, conexões e ferramentas pequenas; Parte 5 tamanho 0,35m x 0,50m x 0,50m para guarda de hidrômetros, conexões e ferramentas pequenas; Parte 6 tamanho de 0,50m x 0,50m x 2,20m com acesso pela duas laterais para guarda de ferramentas como, pás, picaretas, alavancas etc; nas duas laterais a porta deverá ter inteiriça, para fechamento das partes 1 – 2 - 6 de um lado e 4 – 5 – 6 de outro lado e gancho para cadeado porta.

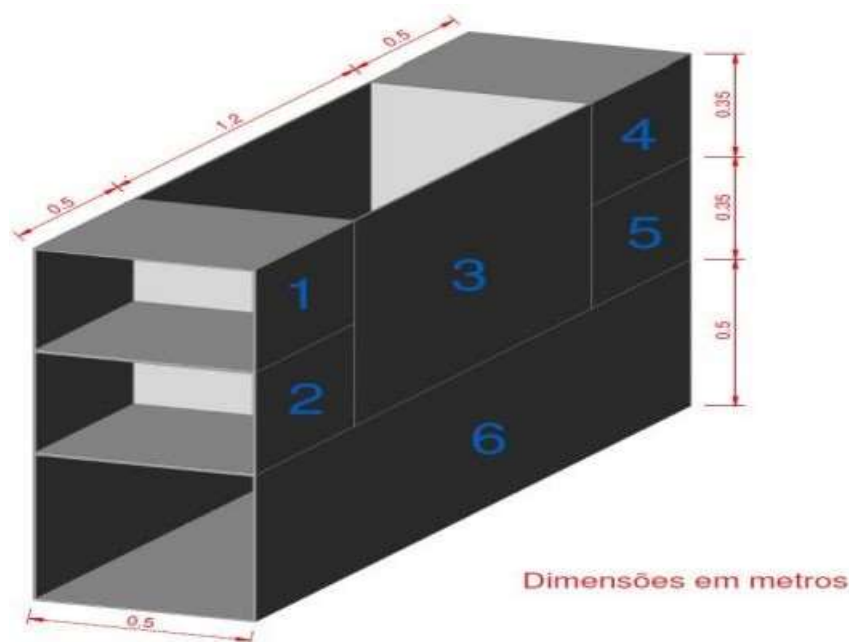

O braço escavador deverá contar com as seguintes especificações mínimas: dever ser instalado na parte traseira do veículo, sobre o prolongamento livre das longarinas do sobre chassi da valetadeira, estendendo-se desde o eixo traseiro até a extremidade do balanço traseiro do veículo, onde deverá estar instalado o para-choque. Este equipamento será fornecido dentro dos padrões de segurança veicular estabelecidos pelo CONTRAN, sendo que o fornecedor se designará responsável pelo projeto, confecção e instalação. Quanto à distribuição de peso por eixos e posicionamento do para choque para que suas dimensões se encaixem perfeitamente as do veículo, deve possuir

giro que possibilitará posicionar o braço da valetadeira no interior das caçambas para deslocamento seguro. Valetadeira Hidráulica, sobre chassi, caçamba na extremidade construída em formato de concha dotada de dentes auto-afiantes, bomba hidráulica de engrenagem, comando direcional múltiplo dotado de válvulas de alívio, anti choque/anti cavitação e cilindros hidráulicos, o braço valetador deverá executar movimentos de ascensão e descida, aproximação e afastamento do braço, além da extensão e recolhimento da lança, aumentando a amplitude e profundidade de escavação. Acionamento pela TDP, (Tomada de Potência), do veículo. Ancoragem através sobre-chassi e sapatas modelo em H; Funcionamento. Braços articulados acionados através de atuadores hidráulicos. A valetadeira hidráulica deverá garantir, no mínimo, as seguintes características: profundidade mínima de escavação de 2,40m; altura mínima de descarga de 3,70m; distância mínima do centro de giro a extremidade dos dentes da caçamba de 4,70m; capacidade da concha de, no mínimo, 76 litros; força de escavação mínima de 2.500kgf; rendimento do trabalho de escavação de 20m³/h; ângulo máximo de giro de 420°; peso máximo do equipamento de 1.600Kg; quantidade mínima de 02 estabilizadores.



Imagem Meramente Ilustrativa. Fonte: Internet.



Ministério da Integração e do Desenvolvimento Regional
Companhia de Desenvolvimento dos Vales do São Francisco e do Parnaíba
5ª Superintendência Regional

Deve vir acompanhado de extintor de incêndio, tipo ABC, compatível com o porte do veículo. Mínimo de 12 (doze) meses de garantia total, sem limites de quilometragem. Os veículos ofertados devem estar, no momento da entrega, licenciados em nome da Codevasf 5ª SR e com os tanques de fluidos, combustíveis e lubrificantes cheios (deve ser previamente solicitada a isenção de IPVA junto ao órgão estadual de trânsito, com todas as custas e taxas a correr por conta da contratada).

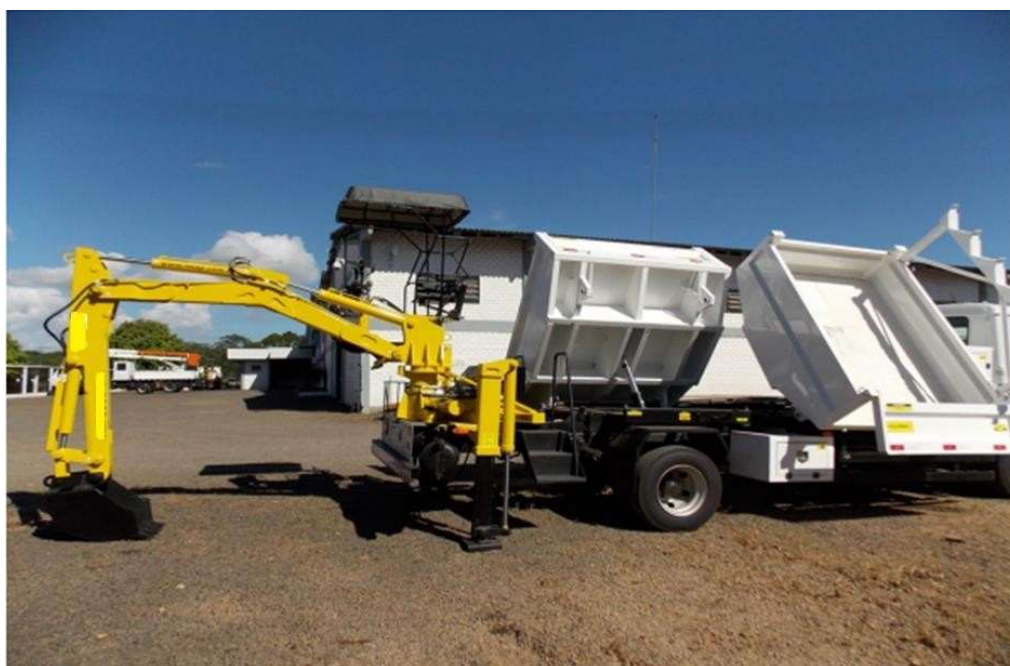
CATMAT: BR609989

Itens 07 e 08 (Cota reservada às ME e EPP e SC – ART. 8º e §2º do Decreto nº 8.538/15): Caminhão Equipado com Varredeira de 6m³ para Limpeza Urbana;

CAMINHÃO EQUIPADO COM VARREDEIRA - Caminhão novo, zero km, ano/modelo mínimo 2022/2023; motor a diesel de 4 cilindros em linha, tração 4x2, potência de 180 cv ou superior; sistema de injeção eletrônica; transmissão mecânica de 6 marchas a frente e 1 a ré; acelerador eletrônico; embreagem de acionamento hidráulico; MP3 player, com entrada USB e Bluetooth, rádio com alto-falantes, tweeters e antena; ar condicionado, vidros elétricos; cabine com isolamento termo acústico; tacógrafo; sistema elétrico de 12 ou 24 V; alternador 14/90 ou 28/80 (V/A); rodas em aço estampado 22,5" x 7,5", pneus 275/80R22,5; freios de serviço a ar, dianteiros e traseiros a tambor e ABS/EBD; freio de estacionamento a ar com molas acumuladoras; freio motor válvula tipo borboleta; direção hidráulica ou elétrica; peso bruto total (PBT) homologado de 16 ton ou superior; capacidade mínima do tanque de combustível de 250 litros; reservatório de ARLA32 mínimo de 23 litros (caso não possua tecnologia que dispense o uso de aditivos tipo ARLA); tapetes; estepe com as mesmas especificações das rodas e pneus; macaco, chave de rodas e triângulo; sirene de alerta de ré; película fumê com transparência permitida, nos vidros laterais e traseiro (quando for o caso); extintor de pó químico, tipo ABC, de especificações no mínimo com 4 kg - 2-A:20-B:C; com todos os equipamentos e acessórios exigidos pelo Código Brasileiro de Trânsito (cintos de segurança, extintor e outros); Implementado com varredeira mecânica montada sobre o chassi do caminhão,



Ministério da Integração e do Desenvolvimento Regional
Companhia de Desenvolvimento dos Vales do São Francisco e do Parnaíba
5ª Superintendência Regional

com 02 (duas) vassouras laterais com cerdas de aço de alta durabilidade, com Ø 650 mm e 01 (uma) central com cerdas mistas nylon com aço com 1.110 mm de comprimento x Ø 380 mm, largura de varrição mínima de 2.300mm com utilização de 01 vassoura lateral e 01 vassoura central, painel de controle dentro da cabine para controle das funcionalidades de velocidade, inclinação, pressão e flutuação das vassouras, sistema de recirculação de água, ruído não superior a 75 decibéis; sistema de pulverização por espargimento, que deve estar equipado com tanque de, no mínimo, 1.500 litros de água para pulverizador, com bicos dispostos à frente do veículo, em número mínimo de 15, sobre as vassouras laterais e dentro do bocal de sucção. Vazão de sucção mínima de 12.500 m³/h. Basculamento hidráulico de no mínimo de 45°. Deve vir acompanhado de extintor de incêndio, tipo ABC, compatível com o porte do veículo. Mínimo de 12 (doze) meses de garantia total, sem limites de quilometragem. Os veículos ofertados devem estar, no momento da entrega, licenciados em nome da Codevasf 5ª SR e com os tanques de fluidos, combustíveis e lubrificantes cheios (deve ser previamente solicitada a isenção de IPVA junto ao órgão estadual de trânsito, com todas as custas e taxas a correr por conta da contratada).

CATMAT: BR604153



Ministério da Integração e do Desenvolvimento Regional - MIDR
Companhia de Desenvolvimento dos Vales do São Francisco e do Parnaíba
Presidência

CI nº: 030 /2023
Data: 06 / 02 /2023

De: PR/GB

Para: AA, AE, AD, AI, AR, PR/AJ e Superintendências Regionais

Assunto: Modelos de aplicação das marcas da Codevasf e do Governo Federal

Prezados Senhores,

1. Informo a Vossas Senhorias que, visando promover a integridade de aplicação da marca da Codevasf e assegurar observância às versões mais recentes dos Manuais de Uso da Marca do Governo Federal, encontram-se disponíveis no site da Companhia, no endereço indicado a seguir, os modelos, arquivos e referências que devem ser adotados no âmbito da Empresa para placas de obras, adesivos para equipamentos doados e assinatura institucional conjunta, conforme anexos.
2. Registro que os manuais elaborados pelo Governo Federal encontram-se em suas versões 1.1 e 1.2 e poderão ser atualizados, razão pela qual é necessário o acompanhamento periódico de atualização das aplicações no endereço indicado acima.
3. Eventuais dúvidas devem ser direcionadas à Assessoria de Comunicação e Promoção Institucional (PR/ACP).

Atenciosamente,

MARCELO ANDRADE MOREIRA PINTO
Diretor-Presidente



End.: SGAN O. 601 Coni. I - Ed. Dep. Manoel Novaes CEP 70.830-901 - BRASÍLIA - DF



Tel.: (061) 2028-4766

www.codevasf.gov.br



EQUIPAMENTO DOADO

CODEVASF

MINISTÉRIO DA
INTEGRAÇÃO E DO
DESENVOLVIMENTO
REGIONAL

GOVERNO FEDERAL
BRASIL
UNIÃO E RECONSTRUÇÃO



EQUIPAMENTO DOADO

CODEVASF

MINISTÉRIO DA
INTEGRAÇÃO E DO
DESENVOLVIMENTO
REGIONAL

GOVERNO FEDERAL
BRASIL
UNIÃO E RECONSTRUÇÃO



EQUIPAMENTO DOADO

CODEVASF

MINISTÉRIO DA
INTEGRAÇÃO E DO
DESENVOLVIMENTO
REGIONAL

GOVERNO FEDERAL
BRASIL
UNIÃO E RECONSTRUÇÃO



EQUIPAMENTO DOADO

CODEVASF

MINISTÉRIO DA
INTEGRAÇÃO E DO
DESENVOLVIMENTO
REGIONAL

GOVERNO FEDERAL
BRASIL
UNIÃO E RECONSTRUÇÃO



EQUIPAMENTO
DOADO

CODEVASF

MINISTÉRIO DA
INTEGRAÇÃO E DO
DESENVOLVIMENTO
REGIONAL

GOVERNO FEDERAL
BRASIL
UNIÃO E RECONSTRUÇÃO



EQUIPAMENTO
DOADO

CODEVASF

MINISTÉRIO DA
INTEGRAÇÃO E DO
DESENVOLVIMENTO
REGIONAL

GOVERNO FEDERAL
BRASIL
UNIÃO E RECONSTRUÇÃO









PALETA DE CORES

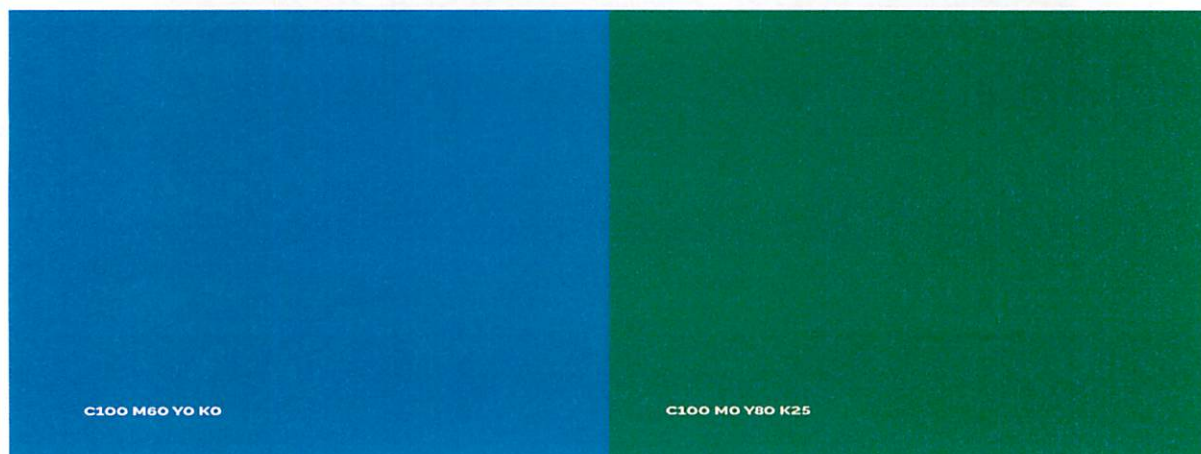

MINISTÉRIO DA
INTEGRAÇÃO E DO
DESENVOLVIMENTO
REGIONAL



COMPLEMENTO PARA MARCA DA CODEVASF PINTADA

A PINTURA DEVE SEGUIR AS SEGUINTE PROPORÇÕES:

- a) PROPORÇÃO VERTICAL
- Alinhar pela largura



- a) PROPORÇÃO HORIZONTAL
- Alinhar pela altura



ITEM	FASE	RISCO	PROBABILIDADE	GRAVIDADE	RESPOSTA DETALHADA AO RISCO	CUSTO DE RESPOSTA AO RISCO	COM O TEMPO
1 RISCOS EXTERNOS							
1.1 Fornecedores							
1.1.1	Fornecedores	Entrega dos equipamentos e máquinas com atraso, fora do limite estabelecido, sem manifestação da CONTRATADA	Baixo	Alto	É componente da fiscalização da Codevasf, dentre outros, o controle quanto ao atendimento dos prazos estabelecidos, através de comunicados e aplicação de sanções administrativas em caso de descumprimento. Caso ocorra, receberá o objeto contratado e aplicará as sanções cabíveis, previstas no Edital e em lei.	Não há	Atenua
1.1.2	Fornecedores	Fornecedor não realizar a entrega das máquinas	Médio	Alto	A Codevasf poderá prever garantia contratual permitida em lei com vistas a assegurar o compromisso da empresa na prestação adequada dos serviços. No caso do descumprimento do que foi estabelecido serão aplicadas penalidades, já previstas no Edital.	Não há	Atenua
1.1.3	Fornecedores	Dano na descarga ou organização dos equipamentos ou máquinas na entrega	Baixo	Média	O transporte, carga e descarga são responsabilidade da CONTRATADA, desta maneira cabe a ela a substituição imediata do material, equipamento ou máquina danificado durante a descarga. Caso não ocorra a substituição, a Codevasf poderá acionar a garantia contratual, se houver, ou ainda, aplicar as sanções previstas no Edital.	Não há	Atenua
1.1.4	Fornecedores	Roubo da carga ou extravio da mesma	Baixo	Média	O transporte, carga e descarga são responsabilidade da CONTRATADA, desta maneira cabe a ela a substituição imediata do material, equipamento ou máquina danificado durante a descarga. Caso não ocorra a substituição, a Codevasf poderá acionar a garantia contratual, se houver, ou ainda, aplicar as sanções previstas no Edital. Em caso de roubo de carga ou extravio, a CONTRATADA poderá solicitar aditivo de prazo, desde que acompanhado da comprovação do fato.	Não há	Atenua
1.1.5	Fornecedores	Férias coletivas da empresa fabricante ou Fornecedor	Baixo	Baixo	A CONTRATADA deverá se programar para atender ao prazo fixado, pois não haverá Prorrogação de prazo motivada por férias coletivas na empresa.	Não há	Atenua
1.1.6	Fornecedores	Afastamento do gestor da OF ou contrato	Baixo	Baixo	Cabe à CONTRATADA a nomeação de outro gestor para ser o contato direto com a FISCALIZAÇÃO e a Codevasf deverá receber as informações de contato do novo gestor.	Não há	Atenua
1.1.7	Fornecedores	Empresa vencedora se recusar a assinar a OF ou o contrato	Baixo	Alto	A Codevasf aplicará as penalidades previstas no edital à empresa adjudicada que não assinar a OF ou o contrato. Além disso, a Codevasf poderá convidar/convocar a 2ª colocada, empresa participante do certame, para realizar o fornecimento, de acordo com as condições fixadas no Edital.	Não há	Atenua
1.1.8	Fornecedores	Empresa vencedora entrar em processo de falência ou concordata	Baixo	Alto	Para afastar este risco a Codevasf fixará nos editais requisitos habilitatórios relativos à qualificação econômica – financeira da empresa, em que ela comprove situação financeira favorável à celebração contratual, bem como poderá exigir garantia contratual, conforme previsto em lei.	Não há	Atenua
1.1.9	Fornecedores	Empresa contratada não realizar os pagamentos dos tributos decorrentes da contratação	Baixo	Média	A Codevasf realizará a retenção na fonte dos valores relativos aos tributos.	Não há	Atenua
1.2 Leis							
	Leis	Alteração de leis que impactem no objeto de Fornecimento. (Ex.: Leis tributárias, CCT, etc)	Baixo	Alto	A CONTRATADA poderá solicitar o aditivo para reequilíbrio econômico-financeiro da OF ou contrato, conforme disposto em lei, para análise jurídica da Codevasf.	Não há	Atenua
1.3 Economia							
1.3.1	Economia	Variação cambial do dólar - Variação cambial com percentual entre o menor valor e o maior valor no período de 12 meses anteriores a data de apresentação da proposta. (Exemplo: menor valor R\$ 4,22 e maior valor R\$ 5,10 corresponde uma variação de 20,85%)	Médio	Alto	A CONTRATADA poderá contratar um seguro cambial. Ordens de Fornecimento e contratos sujeitos à variação de moeda estrangeira podem ser protegidos por operações de hedge e, portanto, não podem ser causa para reequilíbrio contratual.	Não há	Atenua

1.3.2	Economia	Variação cambial do dólar acima do previsto - Variação cambial acima do percentual previsto no item anterior, a partir da data da assinatura da OF ou contrato ou data de recebimento pela contratada da ordem de fornecimento em relação a data de apresentação da proposta. (Exemplo: Dólar na data de apresentação da proposta R\$ 5,65 terá uma variação aceitável de 20,85% totalizando um limite de R\$ 6,83 sem reequilíbrio contratual)	Médio	Alto	A CONTRATADA poderá solicitar o aditivo para reequilíbrio econômico-financeiro da OF ou do contrato, conforme disposto em lei, somente da diferença acima do valor limite. (Exemplo: Se o dólar médio do período de fornecimento for R\$ 6,96 corresponderá um aditivo de 1,90%(6,96/6,83*100 = 1,90%%). Submetido o pleito a análise e aprovação técnica e legal pela Codevasf.	Não há	Atenua
1.3.3	Economia	Variação da inflação (IPCA) - Aumento do IPCA médio do período entre a data do recebimento da ordem de fornecimento até a data de entrega em relação a variação do menor e o maior valores no período de 12 meses anteriores a data de apresentação da proposta. (Exemplo: proposta de novembro de 2020 e a inflação de maio de 2020 foi 1,88% e dezembro de 2019 4,52% corresponde uma variação de 40,42%)	Médio	Alto	A CONTRATADA poderá solicitar o aditivo para reequilíbrio econômico-financeiro da OF ou do contrato, conforme disposto em lei, somente da diferença acima do valor limite. (Exemplo: Se o IPCA do mês de recebimento da ordem de fornecimento for 4,52% e a média do período a partir do recebimento da ordem de fornecimento for inferior a 4,52% x 1,4042 = 7,61% não correrá aditivo de reequilíbrio, mas se média fosse 7,89% o aditivo seria de 0,79% = 7,89% - 7,61%). Submetido o pleito a análise e aprovação técnica e legal pela Codevasf.	Não há	Atenua
1.3.4	Economia	Greve da Receita Federal nos fornecimentos importados devidamente comprovados os impactos	Baixo	Alto	Em caso de greve que impacte no atendimento dos prazos, estes serão prorrogados por período correspondente ao da paralisação.	Não há	Atenua
1.4 Mercado							
1.4.1	Mercado	Ausência ou baixa disponibilidade de insumos para a fabricação dos equipamentos	Baixo	Alto	A CONTRATADA deverá renegociar com seus fornecedores com a finalidade de atender ao objeto contratado, sem ônus à Codevasf.	Não há	Atenua
1.4.2	Mercado	Lockdown - Paralisação de atividades comerciais na cidade, região ou país de origem de fabricação do equipamento ou máquina bem como no local do recebimento, por motivos de força maior (Ex.: Pandemia)	Baixo	Alto	Em caso de paralisação de atividades comerciais que impacte no atendimento dos prazos, estes serão prorrogados por período correspondente ao da paralisação.	Não há	Atenua
1.4.3	Mercado	Greve do setor de transporte impedindo o Transporte do equipamento	Baixo	Alto	Em caso de greve que impacte no atendimento dos prazos, estes serão prorrogados por Período correspondente ao da paralisação.	Não há	Atenua
2 RISCOS INTERNOS							
2.1 Técnicos							
2.1.1	Requisitos						
2.1.1.1	Requisitos	Erro de especificação do objeto a ser contratado	Baixo	Média	A Codevasf poderá proceder aos ajustes através de republicação do Edital, realização de aditivos contratuais conforme limites previstos em lei ou, ainda, cancelar a contratação.	Não há	Atenua
2.1.1.2	Requisitos	Encerramento de fabricação do modelo licitado, no período do fornecimento.	Baixa	Média	Alteração de marca e/ou especificação do equipamento a ser fornecido. A CONTRATADA deverá apresentar com antecedência, em substituição ao equipamento cuja fabricação será interrompida, nova opção de equipamento cujas especificações sejam equivalentes ou superiores ao solicitado previamente, SEM que haja aumento de custo à CONTRATANTE, tal substituição deve ser analisada e aprovada pela Codevasf.	Não há	Atenua
2.1.1.3	Requisitos	Encerramento de fabricação de componentes do fornecimento	Baixa	Baixa	Alteração de marca e/ou especificação do equipamento a ser fornecido. A CONTRATADA deverá apresentar com antecedência, em substituição aos componentes cuja fabricação será interrompida, nova opção de componentes cujas especificações sejam equivalentes ou superiores ao solicitado previamente, SEM que haja aumento de custo à CONTRATANTE, tal substituição deve ser analisada e aprovada pela Codevasf.	Não há	Agrava
2.1.2	Tecnologia						

2.1.1.3	Requisitos	Encerramento de comercialização de componentes do fornecimento em função de avanço tecnológico	Média	Baixa	Alteração de marca e/ou especificação do equipamento a ser fornecido. A CONTRATADA deverá apresentar com antecedência, em substituição aos componentes cuja comercialização será interrompida, nova opção de componentes cujas especificações sejam equivalentes ou superiores ao solicitado previamente, SEM que haja aumento de custo à CONTRATANTE, tal substituição deve ser analisada e aprovada pela Codevasf.	Não há	Agrava
2.1.2	Desempenho, confiabilidade e qualidade.						
2.1.2.1	Desempenho, confiabilidade e qualidade.	Entrega em desacordo com as especificações do Edital	Baixa	Alta	A Codevasf acompanhará com rigor através de critérios técnicos objetivamente observáveis e comprováveis, se os níveis de qualidade das máquinas fornecidas são satisfatórios. Em caso contrário, a CONTRATADA deverá promover imediata correção, adequação ou substituição do fornecimento em compatibilidade com a especificação mínima do Edital; sem ônus à Codevasf. Caberá à Gestão/Fiscalização da OF ou contrato, aplicar as sanções previstas quando ocorrer alguma falha contratual e, em último caso, cancelar OF ou contrato e adjudicar novo fornecedor ou promover nova contratação.	Não há	Atenua
2.2 Organizacionais							
2.2.1	Recursos						
2.2.1.1	Recursos	Falta de recurso para a formalização da OF ou contrato e Termos Aditivos	Baixa	Alta	A Codevasf não realizará a contratação. Caso haja OF ou contrato em vigência, a Codevasf realizará o pagamento das etapas já autorizadas, iniciadas (mediante comprovação de insumos aplicados) entregues e aceitas pela Codevasf e poderá rescindir a OF ou o contrato caso não haja disponibilidade de recursos.	Não há	Atenua
2.2.1.2	Recursos	Atraso nos pagamentos após decorridos 30 (trinta) dias contados a partir da data do atestado de conformidade e entrega da nota fiscal	Baixa	Alta	<p>A CONTRATADA deverá solicitar o pagamento da atualização monetária conforme o disposto no art. 5, anexo XI da IN 05/2017 e possuir capital de giro para os fornecimentos.</p> <p>Na inexistência de outra regra contratual, quando da ocorrência de eventuais atrasos de pagamento provocados exclusivamente pela Administração, o valor devido deverá ser acrescido de atualização financeira, e sua apuração se fará desde a data de seu vencimento até a data do efetivo pagamento, em que os juros de mora serão calculados à taxa de 0,5% (meio por cento) ao mês, ou 6% (seis por cento) ao ano, mediante aplicação das seguintes fórmulas:</p> $I = (TX/100) / 365$ $EM = I \times N \times VP, \text{ onde:}$ <p>I = Índice de atualização financeira; TX = Percentual da taxa de juros de mora anual; EM = Encargos moratórios; N = Número de dias entre a data prevista para o pagamento e a do efetivo pagamento; VP = Valor da parcela em atraso.</p> <p>Na hipótese de pagamento de juros de mora e demais encargos por atraso, os autos devem ser instruídos com as justificativas e motivos e submetidos à apreciação da autoridade competente, que adotará as providências para eventual apuração de responsabilidade, identificação dos envolvidos e imputação de ônus a quem deu causa à mora.</p>	Não há	Agrava
2.2.2	Planejamento e prioridades						
2.2.2.1	Planejamento e prioridades	Não haver vencedores para os itens de cota exclusiva	Médio	Alta	Na hipótese de não haver vencedor para as cotas reservadas, estas poderão ser ofertado, adjudicadas aos vencedores dos demais itens principais ou, diante de sua recusa, aos licitantes remanescentes, desde que pratiquem o preço do primeiro colocado da cota principal.	Não há	Atenua

2.2.2.2	Planejamento e prioridades	Licitação deserta, com lote deserto ou fracassada	Média	Média	A Codevasf observará todos os procedimentos previstos em lei e garantirá o princípio de publicidade ao certame. Como ação de contingência, republicará o Edital observando requisitos que poderiam ter provocado à desistência de possíveis empresas interessadas. Caso haja urgência no fornecimento e a licitação seja fracassada, a Codevasf verificará se há conformidade com o disposto em lei para realizar outra forma de contratação.	Não há	Atenua
2.2.2.3	Planejamento e prioridades	Questionamentos excessivos ao pregão	Baixa	Baixa	A Codevasf definirá as regras gerais da contratação de forma clara no Edital e em seus anexos, atentarà à legislação vigente no tocante a exigências de marcas, modelos e requisitos excludentes. Como ação de contingência, republicará o Edital com correção dos itens alvos de impugnação, se houver.	Não há	Atenua
2.2.2.4	Planejamento e prioridades	O atraso no fornecimento impactar na utilização do mesmo na execução de um determinado serviço	Média	Alta	O prazo definido pela Codevasf deverá estar de acordo com o planejamento de execução do serviço que dependa do fornecimento do objeto da contratação sendo monitoras as entregas constantemente pela Codevasf de forma a evitar esta situação. Em caso de atraso por parte da CONTRATADA esta será penalizada conforme disposto no Edital.	Não há	Atenua
2.3 Gerenciais							
2.3.1	Controle						
2.3.1.1	Controle	Interrupção da OF ou contrato para verificação da impossibilidade provisória de recebimento do equipamento por parte da Codevasf.	Baixo	Baixo	A contagem do prazo para a entrega será interrompida considerando as obrigações e direitos de ambas as partes.	Não há	Atenua
2.3.1.2	Controle	Afastamento do gestor/ fiscal da OF ou contrato	Baixo	Baixo	A Codevasf nomeará substituto para que a gestão não fique comprometida.	Não há	Atenua
2.3.1.3	Controle	Falta de conhecimento técnico do fiscal nomeado quanto ao objeto contratado	Baixo	Baixo	A Codevasf disponibilizará recursos de capacitação técnica e apoio, caso necessário.	Não há	Atenua
2.3.1.4	Controle	Falta de ferramentas e/ou infraestrutura para a realização da fiscalização	Baixo	Baixo	A Codevasf disponibilizará todas as ferramentas e infraestrutura necessária para a realização das atividades de fiscalização.	Não há	Atenua
2.3.2	Comunicação						
2.3.2.1	Comunicação	Mudança nos locais de entrega dos materiais, equipamentos ou máquinas, por interesse da Codevasf, dentro de sua área de atuação.	Baixo	Baixo	A Codevasf comunicará a CONTRATADA sobre a alteração do endereço de entrega, avaliando em conjunto com a empresa a necessidade de algum ajuste quanto ao frete.	Não há	Atenua
2.3.3	Dependências da OF ou contrato						
2.3.3.1	Dependências da OF ou contrato	Alteração do prazo do fornecimento por necessidade de tramitação interna de documentos relacionados à OF ou contrato.	Baixa	Baixa	O prazo será acrescido, em dias úteis, considerando o a análise em conjunto da Codevasf e da Contratada frente às tramitações ocorridas, caso seja relevante.	Não há	Agrava

ANEXO DA MATRIZ DE RISCOS – ATUALIZAÇÃO MONETÁRIA

Na inexistência de outra regra contratual, quando da ocorrência de eventuais atrasos de pagamento provocados exclusivamente pela Administração, o valor devido deverá ser acrescido de atualização financeira, e sua apuração se fará desde a data de seu vencimento até a data do efetivo pagamento, em que os juros de mora serão calculados à taxa de 0,5% (meio por cento) ao mês, ou 6% (seis por cento) ao ano, mediante aplicação das seguintes fórmulas:

$$I = (TX/100) / 365$$

$$EM = I \times N \times VP, \text{ onde:}$$

I = Índice de atualização financeira;

TX = Percentual da taxa de juros de mora anual;

EM = Encargos moratórios;

N = Número de dias entre a data prevista para o pagamento e a do efetivo pagamento;

VP = Valor da parcela em atraso.

Na hipótese de pagamento de juros de mora e demais encargos por atraso, os autos devem ser instruídos com as justificativas e motivos e submetidos à apreciação da autoridade competente, que adotará as providências para eventual apuração de responsabilidade, identificação dos envolvidos e imputação de ônus a quem deu causa à mora.